

MONS'

Infos



n°29

SOMMAIRE

- 2** Enfance et jeunesse
- 4** Transition écologique
- 6** Travaux et urbanisme
- 8** Vie de village
- 10** Sur notre territoire
- 13** Infos
- 15** CCAS
- 16** Associations
- 20** Agenda

CONTACT

Accueil mairie

Place de la mairie
31280 Mons

05 61 83 63 66

<https://mairie-mons.com>

contact@mairie-mons.com
urbanisme@mairie-mons.com
cantine@mairie-mons.com
alae.mons@mairie-mons.com

HORAIRES

Lundi

14h00 à 18h30

Mercredi

9h00 à 12h00 / 14h00 à 18h30

Vendredi

14h00 à 18h30



Édito

Chères Monsoises, Chers Monsois,

Mons est un village vivant et festif. Depuis septembre dernier, les événements collectifs et les moments conviviaux se sont enchaînés. Tout a démarré avec la rentrée scolaire, marquée par l'arrivée d'un nouveau binôme de direction à l'ALAE, l'installation d'une nouvelle institutrice en maternelle, ancienne élève de l'école de Mons, ainsi que le remplacement d'un Agent Territorial Spécialisé des Écoles Maternelles ... Puis nous avons enchaîné avec la rentrée associative et la reprise des activités sportives et ludiques pour petits et grands : le Forum des associations, le vide-greniers, la fête du village, les week-ends culturels de « Mons en scène » et d'« Automn'Art ».

D'autres actions se sont poursuivies, comme la journée de nettoyage « World Clean Up Day », la poursuite du plan Arbres, ainsi que les nouveaux ateliers pour seniors proposés par le CCAS.

Vous retrouverez donc, dans cette édition, réparties dans les rubriques habituelles, la présentation des actualités de la commune et du territoire, ainsi que les pages réservées à l'expression des associations. Afin de respecter le cadre neutre et informatif exigé par la période pré-électorale, nous avons fait le choix de ne pas rédiger de dossier éditorial dans ce dernier numéro de l'année.

Je tiens à remercier les associations monsoises qui animent notre vie de village et j'adresse un grand bravo à tous nos bénévoles pour leur engagement indéfectible et leur enthousiasme communicatif. Je félicite également les agents de la collectivité qui les accompagnent efficacement dans l'organisation des manifestations et les remercie pour leur dévouement au service de notre commune.

La fin de l'année se profile, de nouvelles manifestations se préparent qui seront autant d'occasions de nous retrouver. Je vous souhaite à toutes et à tous de passer de très belles fêtes, entourés de vos familles et de vos proches.

Bien à vous,

Véronique DOITTAU
Maire de Mons

Une rentrée sereine



La rentrée scolaire, c'est chaque année en septembre, et comme toujours, les enfants et les parents ont été heureux de se retrouver sur l'esplanade de l'école à l'ouverture des portes.

Les 157 enfants sont répartis en 2 classes maternelles et 5 classes élémentaires.

Nous souhaitons la bienvenue à Céline MORERE, nouvelle maîtresse pour les tout-petits. Elle vient rejoindre l'équipe en place :

- Madame BLAZY (GS)
- Madame LATORE (CP)
- Madame SAINT OMER (CE1)
- Madame MAJOURAU (CE2)
- Madame ALBAR (CM1)
- Madame CASTAN / Madame HUYNH (CM2)

Nous souhaitons à tous une très belle année scolaire.

157 élèves **2** classes maternelles **5** classes élémentaires



Nous continuons notre lutte contre le plastique à la cantine : **les plats de réchauffe sont désormais tous en inox. La lutte contre le gaspillage se poursuit également.**

ALAE : un nouveau départ

La gestion de l'ALAE a de nouveau été confiée à l'association Léo Lagrange suite à un nouveau marché public.

La mairie a pris la facturation à son compte sur le portail famille : <https://portail.berger-levrault.fr/MairieMons/accueil>, sur le même principe que la cantine.

Contact : alae.mons@mairie-mons.com

L'équipe de l'ALAE peut donc se consacrer pleinement à l'encadrement et à l'animation : chaque vendredi, un petit journal récapitulatif de quelques actions de la semaine est distribué aux parents. (Cf ci-contre)

L'équipe est composée d'une directrice, Isabelle MAILLE, d'une directrice adjointe, Fanette COUTAREL, et de 8 animateurs :

Côté maternelle : Matthieu, Nathalie, Cindy

Côté élémentaire : Alicia, Hugo, Maeva, Florian, Louise

Voici quelques activités proposées sur les temps de midi et du soir :

Théâtre, cuisine, nature et jardin, fitness, jeux sportifs, ateliers créatifs, atelier « bricolo », atelier « patouillage » pour les plus petits, projet BD, fresque colorée et autres projets artistiques, journal... et bientôt le nouveau Conseil Municipal des Enfants et des Jeunes (CMEJ).



Après l'enlèvement des préfabriqués dans l'enceinte de l'école, il est temps de penser au réaménagement de la cour de récréation.



L'objectif de ce temps de réflexion est d'aboutir à un projet d'aménagement qui pourra conjuguer les envies de jeux des enfants, la végétalisation de la cour, la sécurité de chacun, et le budget communal.

Nouveau bâtiment, nouvelle cour !

Un groupe de travail a été mis en place : les enfants y occupent une place importante. Ils ont travaillé sur les différents espaces de la cour et ont, avec les enseignantes, fait un retour d'expérience d'ores et déjà très riche.

Les enfants et les équipes pédagogiques travaillent en ce moment même sur des propositions de scénarii qui seront soumises au groupe de travail.

Equipe école : nouvelle embauche

L'équipe école est composée de cinq agents municipaux qui s'occupent à la fois de la restauration scolaire mais également de l'entretien de l'école et des locaux municipaux (salle des fêtes, salle Monac, résidence seniors, mairie) et de deux ATSEM, qui accompagnent les enseignantes auprès des enfants.



Cette année, nous accueillons une nouvelle personne : Shona ROBIN, ATSEM en PS-MS, en remplacement d'Olfa BOUARGOUB, qui a demandé sa mutation dans une autre commune.



Toutes travaillent au quotidien, pour le confort de nos enfants à l'école. Nous les remercions vivement pour leur investissement.

Accueil petite enfance



Sur la commune, l'accueil de la petite enfance est assuré par six assistant(e)s maternel(le)s, pratiquant la garde à domicile et regroupé(e)s au sein de deux associations : **MINI MONS** et **À CŒUR JOIE**. La salle commune de la résidence seniors (local municipal) est mise à leur disposition pour les temps collectifs.

L'assistant maternel possède un agrément du conseil départemental attestant ses capacités personnelles à assurer la santé, la sécurité, l'éveil et le développement des enfants pendant le temps d'accueil et le fait qu'il dispose d'un logement offrant

des conditions d'accueil et de sécurité adaptées aux jeunes enfants. L'assistant maternel accueille jusqu'à quatre enfants maximum simultanément à son domicile.

Le parent est employeur de l'assistant maternel.

PRÉNOM, NOM	TÉLÉPHONE	E-MAIL	NBRE AGREMENTS
AUDE CHOUPAC	06 62 09 00 45	manou.mons@orange.fr	4
BERANGERE SCHECK	07 60 57 78 70	quistite@aol.com	4
CAMILLE DAUBIGNY	06 83 03 36 17	camille.daubigny31@orange.fr	3
JANIQUE HUGUENIOT	06 72 37 86 58	assmat.j.hugueniot@gmail.com	4
JEROME DAUBIGNY	06 09 57 49 98	daubigny.jerome@orange.fr	3
NATHALIE FARAUT	06 05 49 76 71	nathalie.faraud@free.fr	4

Frédérique LION,
Adjointe déléguée à l'Enfance
et Petite Enfance

« World Clean Up Day »

La journée mondiale du nettoyage de la planète

Le **World Clean Up Day**, ou Journée mondiale du nettoyage de la planète, s'est tenu cette année le samedi 20 septembre.

À cette opération internationale ont participé **42 collectifs de citoyens** sur la métropole toulousaine qui impulse le mouvement sur notre territoire.

À Mons, une trentaine de bénévoles de tous âges, dont les jeunes du **Club ados du Foyer rural**, s'est mobilisée toute une matinée pour ramasser les débris sur notre commune.

Pour notre **8^e participation consécutive** à cet événement, nous avons collecté une trentaine de kilos de déchets divers. Ce chiffre, similaire à celui de l'an dernier, reste nettement inférieur à ceux des premières années, témoignant des efforts réalisés pour éliminer la plupart des déchets anciens.

Nous ne ramassons donc aujourd'hui que les « **déchets de l'année** »... hélas encore trop nombreux : mégots, emballages de goûters ou de fast-food...

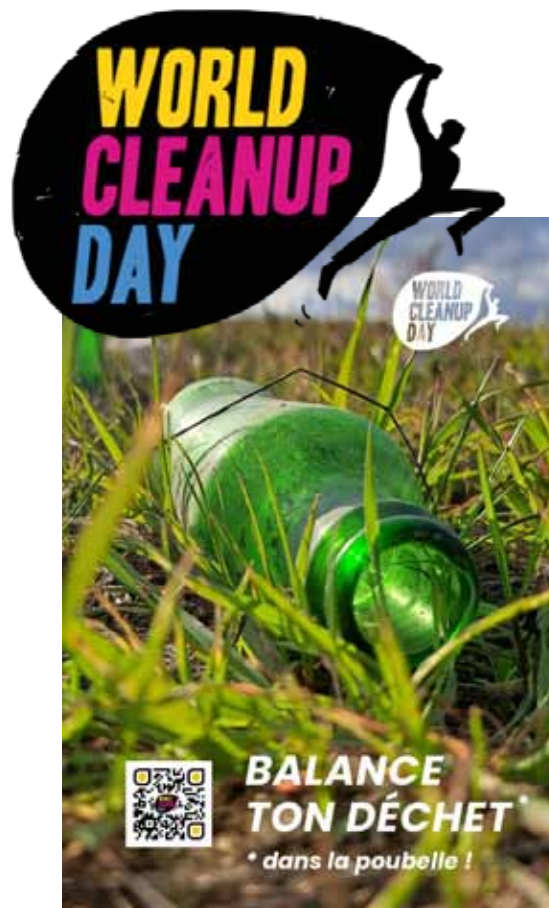

Inventaire de nos chemins ruraux

Sur une commune comme Mons, faisant partie d'une métropole et n'ayant ni route nationale ni autoroute, la voirie se décompose en deux catégories :

■ **Les voies communales et métropolitaines** qui sont des voies publiques du domaine public de la commune ou de la métropole. Elles sont gérées par notre métropole toulousaine. Les services voiries de Toulouse Métropole interviennent donc pour leur création, leur entretien et leur nettoyage. Elles sont soumises au code de la voirie routière.

■ **Les chemins ruraux** ont un autre statut : ce sont des voies publiques du domaine privé de la commune. Ils sont gérés par la commune et sont soumis au code rural. Ils répondent à quatre critères légaux ou de jurisprudence : ils appartiennent à la commune, sont affectés à l'usage public, n'ont pas été classés « voie communale » par délibération du conseil municipal et se situent exclusivement en zone rurale.

La loi 3DS en vigueur depuis février 2022, entre autres, complète et renforce le statut des chemins ruraux et prévoit un recensement de ceux-ci pour clarifier leur statut et assurer une meilleure protection. Le conseil municipal de Mons devra délibérer pour réaliser ce recensement de nos chemins ruraux.

Les premiers travaux d'inventaire de nos voiries font état de **25,2 km de voies communales** et **17,3 km de chemins ruraux**. Des discussions sont en cours avec les services techniques de la métropole pour vérifier le statut de chaque voie et chemin. Il sera fait appel à un géomètre expert qui établira l'inventaire définitif. Une enquête publique clôturera la procédure qui devrait durer 2 ans.

Jean-Luc FABRE,
Adjoint délégué à l'Environnement

Plus de 1000 arbres pour Mons !



Plan Arbres : la dernière phase est lancée

En 2023, nous avons comptabilisé 807 arbres dans l'aire urbaine de Mons, grâce à un inventaire participatif identifiant chaque sujet avec son implantation, essence et état de santé. Nous avons en même temps identifié des emplacements libres pouvant accueillir d'autres sujets.

Un Plan Arbres a été proposé par la Commission Extra-Municipale Transition Ecologique pour la plantation de 100 arbres supplémentaires d'ici 2026, sur les espaces publics de notre village.

Ce programme sur 3 ans a démarré dès l'hiver 2023-24 avec la plantation de 20 arbres puis 40 autres ont été installés l'hiver

suivant 2024-25 et enfin, 40 derniers arbres seront plantés par nos services techniques cet hiver.

Les essences ont été soigneusement choisies pour accorder la taille finale avec l'emplacement retenu et les variétés ont été sélectionnées aussi sur leur résistance à la chaleur estivale et à la sécheresse.

Lors de l'aménagement du cœur de village, une centaine d'arbres a été plantée, ce qui porte à plus de 1000 le nombre d'arbres à maintenir et protéger dans notre village pour assurer leurs bienfaits à la population monsoise.

Jean-Luc FABRE,
Adjoint délégué à l'Environnement

HERBES DE LA PAMPA :

L'herbe de la pampa, bien connue pour ses grandes touffes et ses plumeaux blancs spectaculaires, a longtemps été utilisée comme plante ornementale. Pourtant, derrière son apparence décorative, il s'agit d'une espèce invasive qui représente une véritable menace pour notre environnement. Très prolifique, elle colonise rapidement les terrains, empêche le développement de la flore locale et réduit fortement la biodiversité.

Depuis 2023, elle est donc inscrite sur la liste des « espèces végétales exotiques envahissantes » (arrêté ministériel du 2 mars 2023). Ses touffes sèches constituent en outre un risque accru d'incendie en période estivale.

Consciente de ce danger, la commune souhaite agir pour préserver la richesse de nos espaces naturels et la qualité de notre cadre de vie. L'éradication progressive de l'herbe



de la pampa est donc nécessaire et notre commune a initié ce travail. Chacun peut contribuer à cet effort collectif en évitant d'en planter, en coupant les inflorescences ou, si possible, en procédant à son arrachage sur les parcelles privées.

Ensemble, protégeons durablement notre environnement !

Jérôme GALINON,
Conseiller municipal



DÉMOLITION DES PRÉFABRIQUÉS

Une nouvelle étape pour l'école de Mons

L'école de Mons a beaucoup évolué depuis les années 1980 ! Ses locaux ont accompagné la croissance du village à travers plusieurs déménagements : d'abord installée dans l'ancien presbytère dans le bâtiment attenant à la mairie, elle a ensuite occupé des classes préfabriquées sur l'actuel parking de la mairie.

Dans les années 1990 et 2000, de nouveaux bâtiments ont vu le jour, notamment la cantine et l'école maternelle. Neuf classes préfabriquées avaient alors été ajoutées pour faire face à l'augmentation du nombre d'élèves.

Ces locaux provisoires, installés dans l'urgence, ont rendu de précieux services pendant de nombreuses années. Mais avec le temps, ils ne répondaient plus aux exigences actuelles de confort et de performance énergétique. C'est pourquoi un nouveau bâtiment scolaire, moderne et économe en énergie, a été inauguré l'an dernier.

Comme annoncé lors de sa construction, les anciennes classes préfabriquées attenantes à la cour ont été démolies cet été, avec le soutien financier du Conseil départemental.

L'espace ainsi libéré fera bientôt l'objet d'un aménagement paysager : une étude de végétalisation est en cours pour offrir aux enfants et aux riverains un cadre plus agréable, plus vert et plus accueillant.



ÉCLAIRAGE DU CHEMIN DU PUIS COMMUNAL

Il a été décidé en conseil municipal, et commandé au SDEHG, l'installation de quatre mâts d'éclairage sur le chemin piétonnier reliant le lotissement Monac au puits communal. Cet aménagement vise à sécuriser l'accès des enfants au bus scolaire de l'avenue des Pyrénées.

La date de réalisation des travaux n'est pas encore connue.



AMÉNAGEMENT DU TIERS-LIEU

Sur les neuf classes préfabriquées installées autrefois, cinq ont été démolies. Les deux groupes de deux classes situées au fond de la cour, le long du chemin de la Briquetterie, ont été conservés.

L'un de ces groupes, celui à proximité du terrain de sport, va bientôt connaître une nouvelle vie ! Il sera transformé en tiers-lieu, un espace convivial dédié aux échanges, au partage de savoirs et aux rencontres entre Monsois. Chacun pourra y venir pour apprendre, transmettre ou simplement partager ses passions : bricolage, cuisine, jardinage, écologie, et bien d'autres activités encore.

Fin octobre, des travaux ont été réalisés pour rendre le site accessible depuis le chemin de la Briquetterie, afin qu'il dispose d'un accès indépendant de la cour de l'école. Les aménagements intérieurs sont prévus d'ici la fin de l'année, pour une ouverture du lieu début 2026.

Le cadre associatif et juridique permettant d'organiser les activités est en cours de finalisation. Le second groupe de préfabriqués, pour l'instant non aménagé, pourra à terme être valorisé selon les besoins et le succès du tiers-lieu.



AMÉNAGEMENT DE TROTTOIRS

Route de Clairac, un nouveau trottoir a vu le jour, comme prévu dans le cadre de l'aménagement du lotissement des quatre lots de Cantalauze. Ce nouvel aménagement embellit l'entrée du village tout en facilitant et sécurisant la circulation des piétons.

Route de la Seilhonne, le trottoir en stabilisé situé entre le chemin de Goyrobal et la rue de la Marsale a également été refait. Grâce à un reliquat financier de l'opération Cœur de village, nous avons pu le remplacer par un trottoir en béton plus durable. L'ancien avait souffert des travaux et du stationnement des véhicules. Ce nouvel aménagement offre désormais un cheminement plus agréable et sécurisé, notamment pour rejoindre le cabinet médical.

Bernard PROUST,
Adjoint délégué au Patrimoine

URBANISME

Quelles autorisations pour quels travaux ?

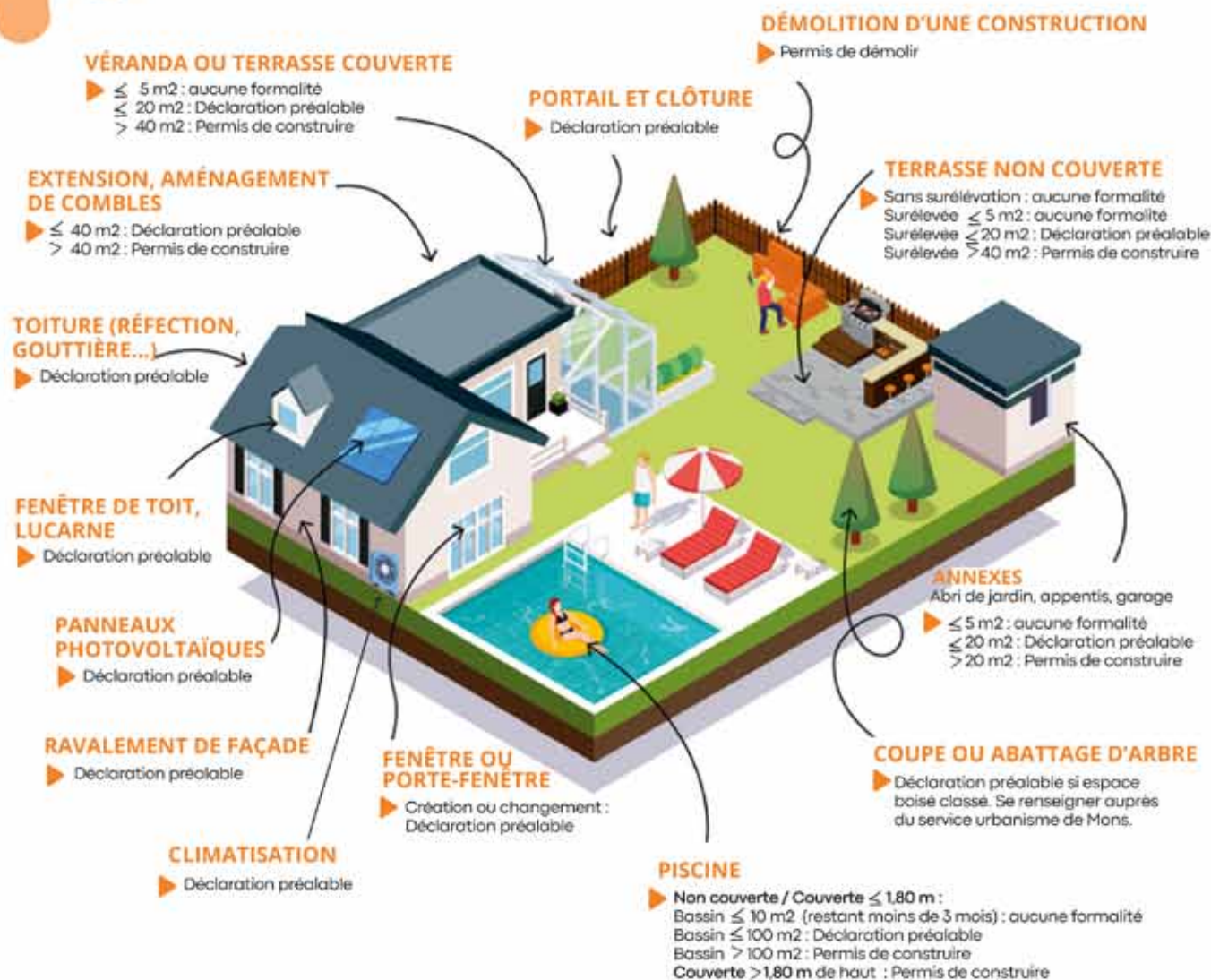

Dans le cadre d'un permis de construire :

- Pour une construction neuve : vous avez l'obligation de recourir à un architecte si la surface de plancher dépasse 150 m^2
- Pour les extensions supérieures à 20 m^2 il en est de même, si la surface de plancher ajoutée à celle de l'existant fait dépasser les 150 m^2

Service urbanisme de la Mairie de Mons



Accueil de la Mairie ou sur rendez-vous, hors ouverture du public

✉ urbanisme@mairie-mons.com

☎ 05 61 83 63 66

Dépôt des dossiers via le portail Toulouse Métropole : DEMATUrb@nisme

LE MARATHON DES MOTS

TOULOUSE MÉTROPOLE 24 – 29 JUIN 2025

La commune de Mons a eu le plaisir d'être partenaire de la **21^{ème} édition du Marathon des mots**. Le 29 juin, nous avons accueilli Marie RAZAFINDRAKOTO, comédienne basée actuellement à Toulouse, pour la lecture du début de l'œuvre de Maryse CONDÉ « *Moi, Tituba sorcière* ». La lectrice a littéralement captivé le public ! L'apéritif qui a suivi la lecture a permis aux spectateurs d'échanger avec la comédienne.

Le 30 juin, l'écrivain toulousain Guillaume SIRE a animé un atelier d'écriture avec 26 personnes. Il a su bien s'adapter au nombre de participants. Ceux-ci ont apprécié les conseils donnés et ont pris plaisir à travailler sur les exercices proposés.



Un grand
MERCI

Au Marathon des mots, pour avoir répondu positivement à la demande de la commission culture d'organiser cet atelier d'écriture.

À Toulouse Métropole, pour nous avoir donné l'accès à cette manifestation.

À la librairie « Les passantes » de L'Union, qui nous a accompagnés pour ces deux événements.



PARTIR EN LIVRE 2025

Pour sa 11^{ème} édition, le thème de Partir en livre était « Les animaux et nous ».



Dans ce cadre, le 11 juillet, les associations d'assistants maternels Mini-Mons et A Cœur Joie étaient invitées à assister à une lecture- spectacle intitulée « 4 œufs » d'après l'œuvre de Françoise De GUIBERT. Ainsi, seize enfants ont profité de ce spectacle très original qui s'est tenu à la salle des fêtes.

Cette représentation a été suivie d'un temps libre de manipulation en compagnie des artistes.

Un bon moment pour tous !



FORUM DES ASSOCIATIONS

Le samedi 6 septembre, toutes les associations de la commune étaient invitées au forum des associations.

Sous un beau soleil, cette matinée a permis aux personnes indécises et aux nouveaux habitants de Mons de se renseigner sur les nombreuses activités proposées sur le village.

Retrouvez toutes ces associations et leur programme sur le site de la mairie : <https://mairie-mons.com>

Le samedi était dédié aux adultes



Colette MIGNE avec « Contes pour rire »

Colette MIGNE est une conteuse particulière qui laisse beaucoup de place à l'improvisation et qui n'a pas peur de casser des clichés. Son expérience, son énergie et son goût de la scène font de « Contes pour rire » un spectacle très vivant et très drôle.



LA 3ÈME ÉDITION DE MONS EN SCÈNE

a eu lieu le 11 et 12 octobre

Pour cette année 2025, la commission extra-municipale Culture a décidé d'orienter la programmation des spectacles autour de l'humour.



Compagnie Rocking chair avec « L'art d'accommoder les restes »

« L'art d'accommoder les restes » est un concert marionnettique avec des marionnettes à taille humaine. La compagnie réunit ainsi à la fois les talents d'une marionnettiste et de deux musiciennes qui interprètent de très beaux chants siciliens. Ce spectacle parle magnifiquement de la vieillesse avec beaucoup d'humour et de tendresse.

Le dimanche, c'était la journée pour les enfants.

CHOUETTE

Atelier Pop-up :

Sylvie Laffont a animé un atelier Pop-up. Les enfants ont eu la chance d'être accompagnés par plusieurs jeunes venus bénévolement de l'école Brassart de Toulouse (école d'animation et de design graphique). Les enfants se sont ainsi préparés pour Halloween en réalisant de très belles cartes.



Compagnie Minuscule avec « A quatre mains »



Ce spectacle vocal et gestuel destiné aux enfants fait la démonstration qu'il est possible de créer avec très peu de moyens. Ainsi la gestuelle des mains est mise en valeur avec tout ce qu'elle peut exprimer et représenter (personnage, mouvement, partage, relation à l'autre...). Le chant et le bruitage ont également contribué à apporter beaucoup de poésie à ce spectacle. Une belle complémentarité entre deux artistes !

BIENVENUE AUX NOUVEAUX ARRIVANTS !

L'accueil des nouveaux arrivants s'est déroulé le samedi 6 septembre à 11 h 30, dans la salle du conseil municipal.

Les élus ont présenté la commune, la vie locale et les services municipaux. Les représentants des associations monsoises, toujours fidèles à ce rendez-vous, sont venus exposer leurs activités. Puis, tour à tour, les nouveaux Monsois ont pris le temps de se présenter. La cérémonie s'est joyeusement conclue autour d'un verre de l'amitié et d'échanges nourris à propos de la vie du village.

Peut-être que ce bel après-midi ensoleillé n'a pas favorisé la présence du jeune public. Nous le regrettons. Nous avons eu, en contrepartie, une belle affluence pour la journée de samedi. L'adhésion du public pendant les spectacles et les bons retours ont récompensé le travail de la commission extra-municipale Culture.



Françoise GARRIGUES,
Conseillère municipale,
Vice-présidente de la CEM Culture

QUI FAIT QUOI ? à qui s'adresser pour vos problèmes du quotidien ?



VOTRE DEMANDE



S'ADRESSER À

VOIRIE

- Signaler un sinistre sur la voirie (panneau endommagé, trou sur la chaussée...)
- Consulter les travaux prévus sur la commune



- Mairie de Mons pour transmission au Pôle Territorial EST de Toulouse Métropole : rstu@mairie-mons.com
- <https://mairie-mons.com/demarches-et-services/travaux/>

ENVIRONNEMENT

Signaler :

- Une branche ou un arbre cassé,
- Un problème lié à l'entretien des espaces verts (chemins, lotissements),
- Un nid de frelons sur l'espace public,
- Un problème technique sur l'espace public (jeux enfants endommagés, tags, bancs publics abîmés...)



- Par mail aux Services Techniques de la mairie (avec photos si possible) : rstu@mairie-mons.com

EAU ET ASSAINISSEMENT

- Demander un compteur, un branchement...
- Obtenir des renseignements, signaler une fuite sur votre espace privé...
- Signaler une fuite sur l'espace public (assainissement ou eau potable)



- Eau de Toulouse Métropole : www.eaudetoulousemetropole.fr
- Eau de Toulouse Métropole : 05 61 201 201
- Eau de Toulouse Métropole : 05 61 201 201 (urgences 24h/24) suivi d'un mail à la mairie : rstu@mairie-mons.com

ÉLECTRICITÉ-TÉLÉPHONIE-ÉCLAIRAGE PUBLIC

- Se renseigner sur une coupure d'électricité, connaître son rétablissement
- Se raccorder à la fibre, régler un problème de téléphonie
- Signaler un équipement télécom endommagé sur la voie publique (poteaux cassés ou penchés, câbles décrochés ou arrachés, armoires ouvertes ou détériorées)
- Signaler un luminaire éclairage public en panne



- ENEDIS : <https://www.enedis.fr/panne-et-interruption>
- Votre opérateur télécom
- <https://dommages-reseaux.orange.fr/dist-dommages/home>
- Mairie de Mons : contact@mairie-mons.com (avec l'adresse précise du point lumineux concerné par la panne ou sur <https://sdehg31.sig-online.fr/sdehg31/>)

DÉCHETS

- Remplacer/commander un container Ordures Ménagères - Signaler un défaut de collecte Ordures Ménagères
- Signaler un dépôt sauvage
- Déchets végétaux : broyage à domicile, location de broyeur, formations, Demande d'un composteur ...
- Prendre rendez-vous pour la collecte d'encombrants
- Trouver la déchèterie la plus proche
- Obtenir mon Pass Déchèterie



- Toulouse Métropole : 0 800 201 440
- Mairie de Mons pour transmission au Pôle Territorial EST : rstu@mairie-mons.com
- <https://metropole.toulouse.fr/mon-environnement>
- <https://metropole.toulouse.fr/mon-environnement/dechets-et-proprete/les-encombrants>
- DECOSSET : <https://decoset.fr/rerelations.usagers@decoset.fr>
- <https://decoset.fr/pass-decheterie/>



VOTRE DEMANDE



S'ADRESSER À

DÉMARCHES ADMINISTRATIVES

- Etat-Civil :
 - Demande d'actes, légalisation de signature, mariage, pacs, changement de nom ou prénom...
 - Acquisition d'une concession au cimetière
- Inscription sur les listes électorales - Recensement citoyen des jeunes à 16 ans
- Louer une salle communale ou du matériel
- Refaire son passeport, sa carte d'identité :



- Accueil de la Mairie de Mons aux heures d'ouvertures ou sur rendez-vous : contact@mairie-mons.com - 05 61 83 63 66
- Accueil de la Mairie ou : <https://www.service-public.gouv.fr>
- Démarche sur le site de la mairie : <https://mairie-mons.com/demarches-et-services/location/>
- Mairies habilitées : <https://passeport.ants.gouv.fr/services/geolocaliser-une-mairie-habilitee>

URBANISME

- Se renseigner sur la faisabilité d'un projet de construction ou d'aménagement - Demander un relevé de propriété
- Déposer un Permis de construire, une déclaration de travaux...
- Demande de travaux qui nécessitent une occupation du domaine public (toupille à béton, camion benne...)
- Faire une demande de passage bateau sur la voie publique
- Connaître l'état des risques naturels d'une parcelle (mouvement de terrain...)



- Accueil de la Mairie de Mons aux heures d'ouvertures ou sur rendez-vous - urbanisme@mairie-mons.com
- Accueil de la Mairie de Mons ou DEMAT'Urb@nisme
- Formulaire à remplir et à adresser à la Mairie : <https://mairie-mons.com/demarches-et-services/travaux/>
- Toulouse Métropole : territoire.est@toulouse-metropole.fr
- GÉORISQUE : <https://erial.georisques.gouv.fr/#/>

SCOLARITÉ

- Inscrire son enfant à l'école
- Demande de renseignements sur les réservations, la facturation cantine
- Demande de renseignements sur les réservations, la facturation ALAÉ
- Contacter l'école de Mons
- Contacter l'ALAÉ de Mons



- Mairie de Mons via la création d'un compte sur le portail famille : <https://portail.bergerlevrault.fr/MairieMons/accueil>
- cantine@mairie-mons.com
- alae.mons@mairie-mons.com
- ce.0310664d@ac-toulouse.fr / 05 61 83 64 00
- alae.mons@leolagrange.org / 06 50 65 05 55

TRANSPORTS

- Consulter les horaires des bus, calculer un itinéraire



- TISSEO : <https://www.tisseo.fr/>
Allô Tisséo : 05 61 41 70 70

SOLIDARITÉS

- Aide pour remplir des documents administratifs, APA, MDPH...



- CCAS de Mons : ccas@mairie-mons.com
ou 05 61 83 63 66
- Maison des solidarités Balma : 05 61 24 92 20
- France Service Saint-Orens : 05 82 08 35 05

DIVERS

- Animaux errants ou morts sur la voie publique



- Mairie de Mons : contact@mairie-mons.com - 05 61 83 63 66

PRIMES À LA TRANSITION ECOLOGIQUE TOULOUSE METROPOLE

Prime Vélo



Lien démarche en ligne : <https://metropole.toulouse.fr/demarches/demander-la-prime-velo>

Mail : prime.velo@toulouse-metropole.fr

Adresse postale :

Toulouse Métropole
Direction Environnement Énergie « Prime Vélos »
6 rue René-Leduc
31500 Toulouse

Prime Véhicule + Propre



Lien démarche en ligne : <https://metropole.toulouse.fr/demarches/demander-la-prime-vehicule-propre>

Mail : prime.vehicule@toulouse-metropole.fr

Adresse postale :

Toulouse Métropole
Direction Environnement Énergie « Prime Véhicules »
6 rue René-Leduc
31500 Toulouse

Prime Solaire



Lien démarche en ligne : <https://metropole.toulouse.fr/demarches/demander-la-prime-solaire>

Mail : prime.photovoltaique@toulouse-metropole.fr

Adresse postale :

Direction de l'Environnement et de l'Énergie
Service de la Transition Énergétique « Prime solaire »
6 rue René-Leduc
31500 Toulouse

Prime Réparation



Lien démarche en ligne : <https://metropole.toulouse.fr/demarches/demander-la-prime-reparation>

Mail : economie.circulaire@toulouse-metropole.fr

Adresse postale :

Toulouse Métropole
Direction Environnement Énergie « Prime Réparation »
6 rue René-Leduc
31500 Toulouse

Prime Eco-Rénovation



Lien démarche en ligne : <https://metropole.toulouse.fr/demarches/demander-la-prime-eco-renovation>

Mail : prime.renovation@toulouse-metropole.fr

Adresse postale :

Toulouse Métropole
Direction Environnement Énergie « Prime Eco-rénovation »
6 rue René-Leduc
31500 Toulouse



Conseils neutres et gratuits à la Maison de l'Énergie

Prime Air Bois



Lien démarche en ligne : <https://metropole.toulouse.fr/demarches/demander-la-prime-air-bois>

Mail : prime.air.bois@toulouse-metropole.fr

Adresse postale :

Toulouse Métropole
Direction Environnement Énergie « Prime Air Bois »
6 rue René-Leduc
31500 Toulouse



Conseils neutres et gratuits à la Maison de l'Énergie



L'ARMISTICE DE 1918,

une commémoration avec les enfants de l'école !

Comme chaque année, l'anniversaire de l'armistice de la guerre de 1914-1918 se déroule devant le monument aux morts, situé entre la mairie et l'église, en présence des autorités politiques, de la gendarmerie et des associations du monde combattant. Cette année, l'État-major des armées a détaché un piquet d'honneur de la nouvelle base du Commandement de l'Espace (CDE), situé sur le site du CNES de Toulouse. À Mons, cette commémoration a la particularité de se dérouler un jour scolaire afin de permettre la participation des enfants de l'école. **Car il n'y a pas de meilleurs ambassadeurs que les enfants pour évoquer la paix !**



INFORMATIONS SUR LES COMMUNAUTÉS PROFESSIONNELLES TERRITORIALES DE SANTÉ

J'ai besoin d'un avis médical.

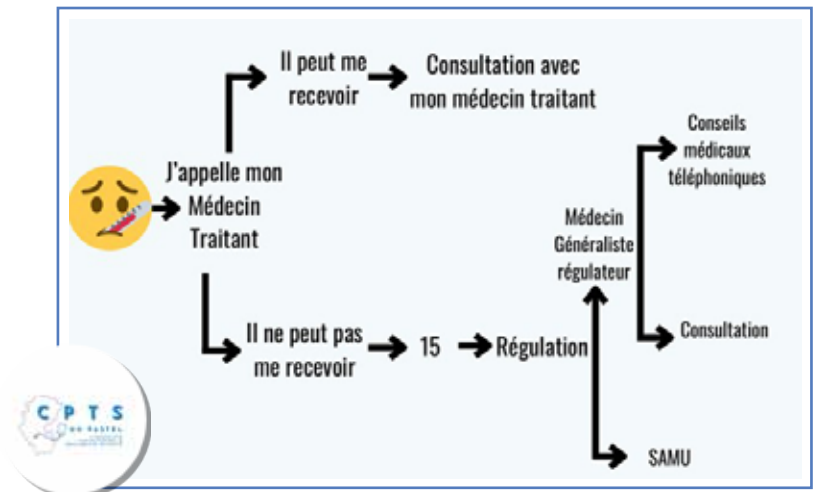

Les communautés professionnelles territoriales de santé (CPTS) regroupent les professionnels d'un même territoire qui souhaitent s'organiser – à leur initiative – autour d'un projet de santé pour répondre à des problématiques communes.

L'objectif est de **promouvoir l'exercice coordonné** pour **améliorer les prises en charge** des populations et pallier la baisse de la démographie médicale et soignante dans nos territoires.

Le 18 janvier 2022, suite aux expériences vécues pendant la période « Covid », **un groupe de professionnels de la Santé a créé le CPTS du Pastel qui couvre notre commune avec dix de ses voisins** (Aigrefeuille, Auzielle, Belberaud, Drémil-Lafage, Escalquens, Flourens, Labège, Lauzerville, Odars, Saint-Orens-de-Gameville).

4 missions socles sont portées par le CPTS :

- La mission en faveur de l'organisation de parcours pluri professionnels autour du patient.
- La mission en faveur du développement des actions territoriales de prévention.
- La mission de réponse aux crises sanitaires graves.
- La mission en faveur de l'amélioration de l'accès aux soins. Cette mission se décline en deux sous-missions :
 - > La mission « Faciliter l'accès à un médecin traitant ».
 - > La mission « Améliorer la prise en charge des soins non programmés en ville »

Dans le cadre de ce dernier point, la CPTS du Pastel s'est engagée auprès du régulateur à assurer une permanence afin de pouvoir prendre en compte un besoin d'avis médical dans le cas d'impossibilité d'avoir un contact avec son médecin.

UN NOM POUR LE CŒUR DE VILLAGE :

« ESPACE SOULEILLA »

Le conseil municipal de Mons du 30 septembre 2025 a délibéré pour attribuer un nom au nouvel espace public, créé au cœur de village, entre l'école et la place du Languedoc.



À la suite de la consultation des administrés, il a été proposé de nommer cette place « **ESPACE SOULEILLA** ». Ce nom fait référence à l'histoire locale de notre village car le mot SOULEILLA signifie en occitan « soleil » ou « lieu ensoleillé ».

Le cadastre de « Napoléon » de 1824-1826, mentionnait déjà des champs ou des ensembles de parcelles qui ont reçu le nom de souleilla, caractérisant leur orientation sud. Ainsi, nous relevons sur les cartes : souleilla de La Pigasse, souleilla de Cantalauze, souleilla de Ste Quitterie, souleilla de Bru, souleilla de La Bourdasse, souleilla de Lagane, souleilla de Soubeiran, souleilla de Lassalle, souleilla de l'église, souleilla de Borde-Basse, souleilla de Roubert, souleilla de Clairac, souleilla de la bergerie (cf. le document « Noms des terroirs et lieux de Mons », édité par *Histoire de Mons* le 12 novembre 2020).

DES RÈGLES À RESPECTER SUR UN ESPACE À PARTAGER

L'ouverture au cœur de village d'un nouvel espace public invite à la promenade et à la déambulation. Le succès de sa fréquentation nécessite le rappel de quelques règles simples que nous devons tous appliquer pour assurer un bon usage de cet espace partagé :

■ **Je veille au respect des consignes de sécurité** concernant l'utilisation des jeux par mes enfants et au bon usage des équipements urbains pour les plus grands.

■ **Je descends de mon vélo** pour traverser le parc arboré et veille à la sécurité des plus petits à proximité du parc de jeux

■ **Je m'assure que mon animal favori ne divague pas** sur la voie publique. En promenade, je m'assure qu'il ne porte pas atteinte à la propreté du lieu.

■ **J'utilise les poubelles de tri** pour me débarrasser de mes déchets.

■ **Je m'interdis de fumer dans l'enceinte du jardin public** et dans un périmètre de 10 mètres autour de l'établissement scolaire.

■ **Je ne fais pas de bruit ni tapages nocturnes** entre 22h00 et 7h00, pour respecter la tranquillité du voisinage.

A Mons, la qualité de notre vie quotidienne dépend de notre bonne volonté à tous !



Un règlement complet de l'utilisation de ce nouvel espace public a été arrêté le 27/10/2025. Il est consultable sur le site de la mairie.



Un litige ? Faites appel à un conciliateur de justice !

Un conciliateur est un auxiliaire de justice bénévole. Son rôle est d'intervenir pour écouter des parties en désaccord afin de les aider à trouver des solutions amiables aux différends qui les opposent.

■ Monsieur Guy BARATHIEU, conciliateur de justice
■ Permanences les vendredis, sur rendez-vous
■ 05 62 80 49 09

■ Mairie de Balma – CCAS
■ Centre Communal d'Action Sociale
■ 4 Allée de l'Appel du 18 juin 1940
■ 31130 BALMA



ZOOM sur le CCAS

Repas traditionnel
des anciens !

SAMEDI 13 DÉCEMBRE



Atelier activités physiques adaptées

BIEN VIEILLIR À MONS : LES ACTIONS AU PROFIT DE NOS AINÉS

Le CCAS a renouvelé pour la période fin 2025- début 2026 sa candidature pour l'organisation d'**ateliers collectifs gratuits, au profit des personnes de plus de 60 ans.**

Deux ateliers ont été validés par la Conférence des financeurs : l'un consacré à la prévention de la mémoire, l'autre aux activités physiques adaptées aux seniors. Ils ont débuté début septembre.

Ces actions seront complétées avec un **atelier "Fraudes et Arnaques"**, ouvert en priorité aux seniors, prévu le **lundi 1er décembre 2025**.

ATELIERS PRÉVENTION DE LA MÉMOIRE



Ateliers collectifs gratuits

PRÉVENTION MÉMOIRE

Gardez l'esprit vif,
Boostez votre mémoire !



Du 9 sept. au 18 nov.
Les mardis de 10h30 à 12h
Salle de la résidence seniors

GRATUITS
Séniors de
+ 60 ANS

ATELIER « FRAUDES ET ARNAQUES »

Le lundi



Ne subissez plus :



• Démarchage à domicile ...

• Appels téléphoniques ...



• Fraudes à la carte bancaire ...



• Arnaques par Internet ...



Exemples concrets / mises en situation /
les 10 conseils / le kit de survie

lundi 1 déc. de 9h à 12h
Salle Monac

ATELIERS ACTIVITÉS PHYSIQUES ADAPTÉES AUX SÉNIORS



- 32 séances collectives pour les seniors de 60 ans et plus
- De septembre 2025 à juin 2026
- Adapté au public sénior grâce à l'expertise d'un intervenant formé STAPS-APAS

Les lundis de 14h à 15h30
Salle des fêtes de Mons

tir à l'arc
marche bâtons
volleyball
escrime
bowling

POUR TOUTE DEMANDE DE RENSEIGNEMENT

OU D'AIDE CONTACTEZ LE : 05 61 83 63 66

PAR MAIL : CCAS@MAIRIE-MONS.COM

Jean-François SOLA,
Conseiller municipal,
Vice-président du CCAS



COMITÉ DES FÊTES



FÊTE DU VILLAGE DE MONS – UN WEEK-END INOUBLIABLE !

Le village de Mons a célébré sa fête annuelle les 19, 20 et 21 septembre dans une ambiance festive



Vendredi, la soirée Flowers a lancé les festivités en mode rétro avec ses tenues fleuries.



Samedi, place au Brésil ! Le cortège des danseuses et musiciens brésiliens, les initiations à la samba et à la capoeira ainsi que le dîner-spectacle brésilien ont enchanté tous les participants. La traditionnelle feijoada a régalié les convives même si elle s'est un peu fait attendre. Mais le show haut en couleur digne du carnaval de Rio a rappelé à tout le monde pourquoi cela valait le coup d'être là ! 😊

Un grand merci à tous les bénévoles, artistes et participants !

Vivement l'année prochaine si ... l'équipe du Comité, dont une partie se retire cette année, trouve des personnes motivées pour aider l'équipe restante.

N'hésitez pas à vous faire connaître et venir à l'AG de fin d'année si vous souhaitez faire perdurer les événements créés depuis maintenant 10 ans par le Comité.



FOYER RURAL

RETOUR SUR LES TEMPS FORTS ET NOUVEAUTÉS

Festi'foyer 2025

Trois jours de fête pour petits et grands, rythmés par de nombreuses animations, et cette année sans pluie ni canicule ! Un moment incontournable qui rassemble chaque saison des centaines de participants.



FESTI'FOYER



L'ouverture de l'FMR (éphémère)

Chaque vendredi de mi-juin à mi-juillet, de 18h à 21h30, le nouveau cœur de village a pris vie avec l'FMR.

Objectif : soutenir les commerces locaux tout en offrant un lieu convivial.

Au programme : pétanque, assiettes apéritives préparées par O'Marché de Mani, Monsuhi et Chez Hugo, bières artisanales de la Brasserie de la Seillone, vins locaux et ambiance musicale.

>> Plus de 300 Monsois et Monsoises ont répondu présents !
Un rendez-vous à renouveler en juin 2026.



Vide-grenier & marché de créateurs

Nouveauté de septembre : le traditionnel vide-grenier (plus de 100 exposants) a été enrichi d'un marché de créateurs regroupant plus de 20 artisans et artistes. Un franc succès qui a animé le village.



450
ADHÉRENTS

La reprise des activités

Dès le 8 septembre, le foyer a redémarré ses activités avec déjà plus de 450 adhérents à mi-septembre.

> Il reste encore quelques places dans certaines disciplines : avis aux intéressés !

>> Cette saison, le MFR fête ses 45 ans : une belle occasion de célébrer ensemble l'histoire et l'avenir du foyer.

• Dimanche 23 novembre : 3ème édition du concours de puzzles sur le thème de Noël

• 5, 6 et 7 décembre : Marché de Noël
trois jours féériques de Noël en parallèle avec le Téléthon

• Samedi 31 janvier 2026 : 1er tournoi de poker (croupiers recherchés, formation prévue)

... et bien d'autres rendez-vous festifs et conviviaux !

AU
PROGRAMME

LE REVEIL DES POTAGERS

Depuis ses premiers coups de pelle en avril 2022, l'association Le Réveil des Potagers ne cesse de faire grandir son beau projet collectif.

Trois ans plus tard, le terrain est devenu un véritable lieu de vie, d'échanges et d'apprentissage partagé. Chaque printemps, l'association propose désormais des achats groupés de terreau et de plants, une initiative ouverte à tous les Monsois et qui rencontre un succès grandissant.

C'est aussi la troisième année de l'action "**Courges solidaires**", une belle opération qui permet de distribuer une grande partie de notre récolte aux Restos du Cœur. Ce geste solidaire illustre parfaitement les valeurs portées par l'association.

Entre décembre 2023 et septembre 2024, les conférences et ateliers animés avec un maraîcher bio passionné ont permis à de nombreux curieux, Monsois ou visiteurs, de se former au jardinage durable et de mettre les mains dans la terre.

En 2025, l'association poursuit sur cette lancée avec de nouveaux ateliers dédiés au compostage, à la réduction des déchets, mais aussi des visites de fermes et des ateliers de terrain ouverts à tous.

Avec des adhérents toujours plus nombreux, Le Réveil des Potagers s'affirme comme un lieu vivant et inspirant, symbole d'un engagement collectif au service de la nature et du lien social. L'association tient d'ailleurs à remercier les Monsois qui participent et soutiennent activement cette belle dynamique, notamment par le don de deux tondeuses qui facilitent aujourd'hui l'entretien du terrain.

Grâce à cet élan collectif, le jardin continue de s'épanouir au rythme des saisons... et des belles énergies qui l'animent !

Contact : lereveildespotagers@gmail.com
«Association loi 1901 reconnue d'intérêt général»



425 KG

de courges récoltées

L'opération soupe sera renouvelée sur le marché

+ Don aux Restos du Cœur



On vous
donne RDV
tous les 15 de
chaque MOIS



CIE COUP DE THÉÂTRE



La compagnie vous propose ses 2 spectacles en 2026 :

■ **L'amour enchanté** : Samedi 7 février 2026

Spectacle musical, à la salle des fêtes

■ **Cyrano de Bergerac** : Date à préciser

Théâtre



Jacques BELLEGUEULLE

renseignements et réservation : coupdetheatre31@gmail.com



APE LES P'TITS MONSOIS

L'Association des Parents d'Élèves « Les P'tits Monsois » organise depuis de nombreuses années un grand nombre d'événements autour de l'école. Tout récemment, Halloween, mais aussi le carnaval et son défilé, la chasse aux œufs de Pâques, ainsi que notre soirée de fin d'année : la Grande Tablée...



Mais l'APE c'est aussi une participation à la vie du village au fil des saisons, durant le marché de Noël, pendant le Trail ou à travers divers événements ayant lieu dans l'enceinte de l'école comme le Cross ou la chorale de Noël.

Au-delà du plaisir que nous avons à partager ces moments avec vous, tous les bénéfices que nous réalisons sont reversés sous forme de don à la coopérative scolaire. Tout cela n'est possible que grâce à vous, via votre participation ou via les coups de main

que vous nous donnez à chaque soirée ou journée.

Pour conclure, nous vous dirons donc comme à chaque fois que si jamais l'envie de nous rejoindre vous taraude, venez à notre rencontre quand vous le souhaitez, car plus nous serons nombreux, plus il nous sera facile de continuer à organiser toutes ces joyeusetés !

Le bureau de l'APE.

**VIVE LES
ASSOCIATIONS!**

**ASSOCIATION
D'ASSISTANTES MATERNELLES
LES MINIMONS**

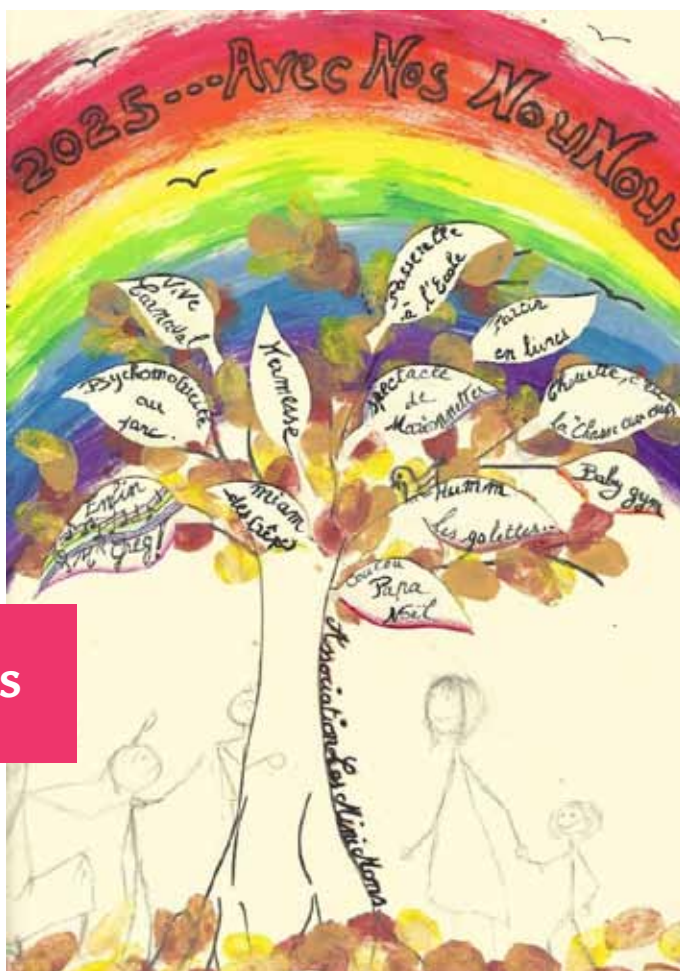

De nouveaux services et commerces ...

Arrivé à Mons début 2025, ce couple de jeunes entrepreneurs nous propose deux activités nouvelles, bien différentes l'une de l'autre mais complémentaires, unis par la même envie : aider chacun à affirmer son unicité.



Accompagnement en psychogénéalogie

Gaëlle PASCALET (société **Au nom d'un ancêtre**) est **psychogénéalogiste certifiée**. Elle accompagne les personnes qui ressentent des blocages, des émotions qui ne leur appartiennent pas ou des répétitions dans leur vie, mettant en lumière à partir d'un géno-sociogramme l'influence des histoires familiales sur le présent. Cet accompagnement permet de se réapproprier son histoire et d'avancer avec plus de liberté et de sérénité. Elle propose également une aide à la recherche généalogique.

Gaëlle vous accueille sur rendez-vous, en visio ou au 21 rue de la Marsale à Mons

CONTACT : contact@aumondunancetre.com

ou 06.12.37.74.46

+ D'INFOS : <https://www.aumondunancetre.com/>

Instagram : aumondunancetre



Customisation de montres

Cédric PASCALET créateur de la société **CDMontres**, s'est donné pour mission d'offrir à chacun la possibilité de porter une montre qui lui ressemble. Loin des modèles standardisés, il conçoit des garde-temps uniques, robustes et accessibles, assemblés à la main dans son atelier. Passionné d'horlogerie, il s'est formé à l'art du Mod et maîtrise aujourd'hui l'assemblage complet d'une montre en toute indépendance des fabricants. Chaque

détail peut être choisi : cadran, aiguilles, bracelet ou boîtier... pour aboutir à une montre à l'image de son propriétaire.

CONTACT : contact@cdmontres.com

ou 06.26.63.75.96

+ D'INFOS : <https://www.cdmontres.com/>

Instagram : cdmontres



AGENDA

NOVEMBRE 2025

F	Dim.23	Concours de puzzle - <i>Salle des Fêtes</i>
M	Lun.24	Permanence XP fibre - <i>Mairie</i>

DECEMBRE 2025

CCAS	Lun.1	Atelier Arnaques - <i>Salle Monac</i>
F	WE 5-6-7	Arbre de Noël - <i>Salle des Fêtes</i>
M	Sam.13	Repas des anciens - <i>Salle des Fêtes</i>
A	Dim.14	Marché de Noël - <i>Salle des Fêtes</i>

JANVIER 2026

M	Ven.23	Voeux du Maire - <i>Salle des Fêtes</i>
F	Sam.31	Tournoi de poker - <i>Salle des Fêtes</i>

FÉVRIER 2026

CT	Sam.7	L'amour enchanté - <i>Salle des Fêtes</i>
-----------	-------	---

A- APE / **ACJ** - A Coeur Joie / **C-** Comité des fêtes / **CT-** Coup de théâtre / **CEMC** - Commission extra municipale Culture / **F-** Foyer rural / **M-** Mairie



Newsletter

mairie-mons.com

Saisissez votre mail → Je m'inscris

185 Monsois déjà abonnés



Téléchargez l'appli

Cherchez Mairie de Mons

Cliquez S'abonner

445 Monsois déjà abonnés

Mots-Croisés grilles n°5 : MONS se met en QUATRE

E	1	2	3	4
I				
II				
III				
IV				

F	1	2	3	4
I				
II				
III				
IV				

G	1	2	3	4
I				
II				
III				
IV				

H	1	2	3	4
I				
II				
III				
IV				

Grille E

Horizontalement

- I. Être cher
- II. Scabreux
- III. Gîtes douillets
- IV. Réserve d'eau

Verticalement

1. Traversée par la Seillone
2. La plupart y vivent
3. Prénom arabe
4. Originaire

Grille F

Horizontalement

- I. Bouleversement
- II. Tirebouchonne
- III. Passe en silence
- IV. Orateur athénien

Verticalement

1. Soutient le mât
2. A l'est de Toulouse
3. Connue pour ses épis et ses longues barbes
4. Avis

Grille G

Horizontalement

- I. Ne vous crache pas toujours à la figure
- II. Prince mis en musique par Borodine
- III. Département normand
- IV. La tête dans les étoiles, les pieds sur la lune

Verticalement

1. Emblème de Venise
2. Abrite un célèbre mausolée moghol
3. Son premier maire s'appelait Bru
4. Surplombe la vallée de Serre-Chevalier

Grille H

Horizontalement

- I. Premier amateur de pommes
- II. Enfant en Espagne, chanteur en France
- III. A perdu son chah persan
- IV. Rivière salée de l'Aude

Verticalement

1. Parfume le pastis
2. Déclarera
3. Dans un autre stade après avoir passé l'oral
4. Son ancien curé en fut maire

Solutions sur le site internet de la mairie dans l'onglet **LIRE MONS INFOS**

Bulletin d'information municipale édité par la Mairie de Mons - Place de la Mairie - 31280 Mons
Directeur de la Publication : Véronique Doittau **Rédaction :** Commission communication
Conception maquette : Voila Graphic Design **Impression :** Mairie de Mons - Document imprimé sur papier FSC, Écolabel - Tirage : 800 exemplaires